

reformierte kirche
kanton luzern

Inpflichtnahme 2021

Freitag, 27. August 2021, 18 Uhr
Reformierte Kirche Weinbergli, Luzern

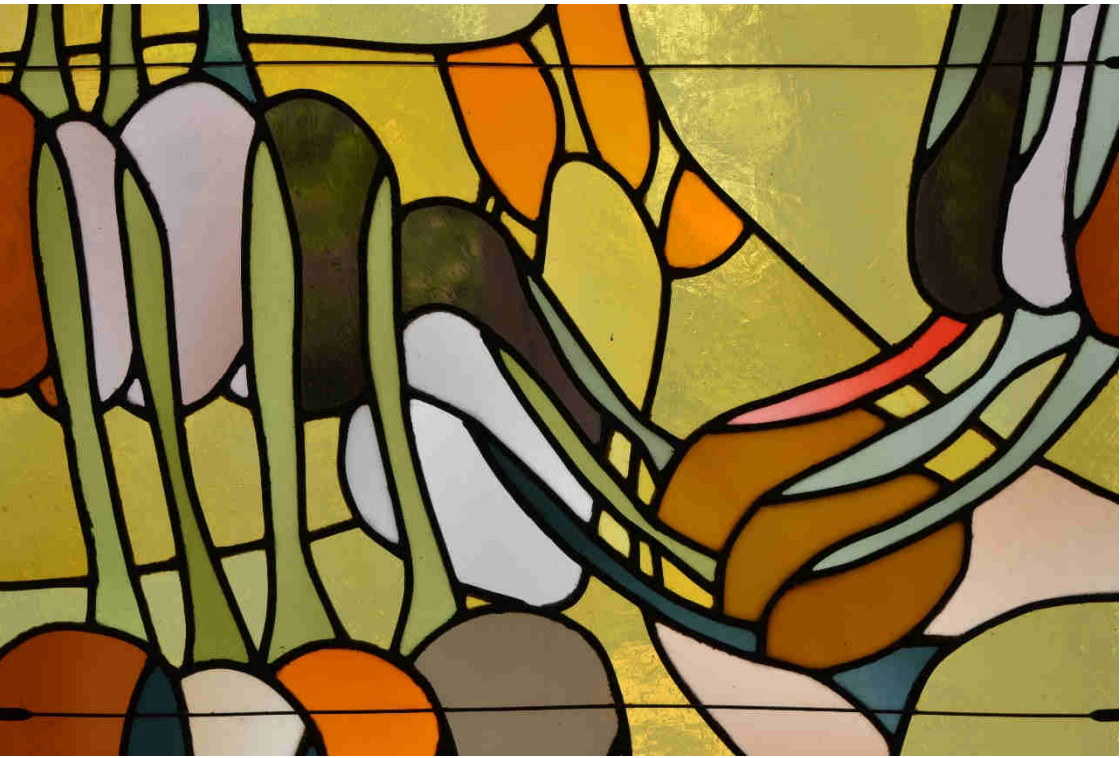

Die Bilder in diesem Heft zeigen Ausschnitte von Kirchenfenstern in verschiedenen Reformierten Kirchen im Kanton Luzern. Fotos: Kurt Wisler, Luzern.

Inpflichtnahme

der Kirchenvorstände der Kirchgemeinden der
Evangelisch-Reformierten Landeskirche des Kantons
Luzern und der Kirchenpflegen der Teilkirchgemeinden
der Evangelisch-Reformierten Kirchgemeinde Luzern
für die Legislatur 2021 bis 2025

Freitag, 27. August 2021, 18 Uhr
Reformierte Kirche Weinbergli, Luzern

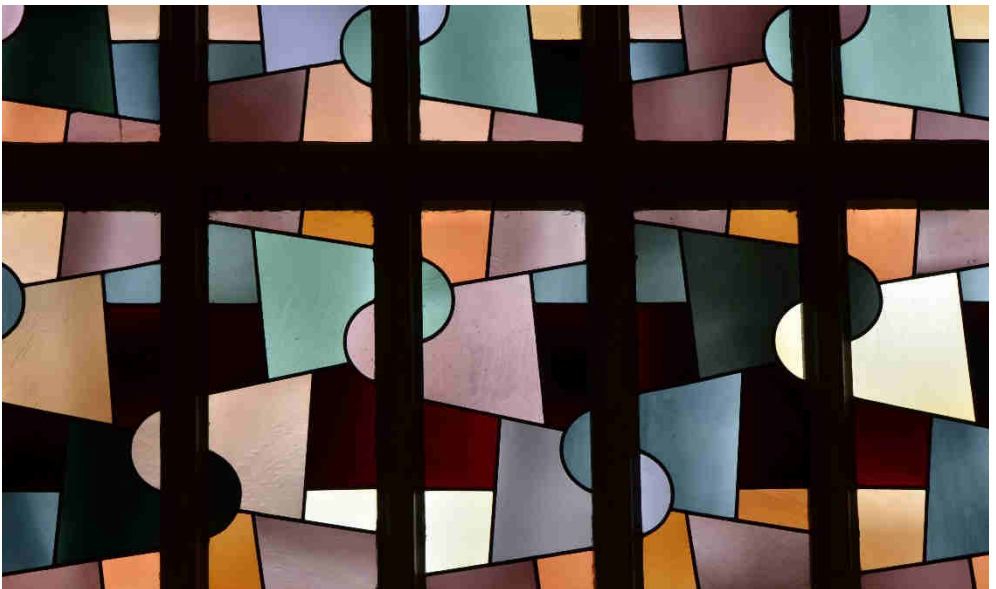

Grusswort

Liebe Mitglieder der Kirchenvorstände und Kirchenpflegen

Die Kirchgemeinden und deren Teilkirchgemeinden setzen gemäss der Kirchenverfassung unserer Evangelisch-Reformierten Landeskirche des Kantons Luzern den Auftrag der Kirche im gottesdienstlichen Feiern, in Verkündigung, Unterricht, Bildungsarbeit, Gemeindeentwicklung, Seelsorge, Diakonie und in anderen Lebensäusserungen um. Dabei richten sie sich auf die Vielfalt der Mitglieder aus und setzen sich ein für Solidarität mit allen Menschen nah und fern. Sie als Mitglieder der Kirchenvorstände und der Kirchenpflegen leiten, vollziehen, fördern das Gemeindeleben und nehmen ihre Aufgaben vielfältig und vielschichtig in theologisch-geistlicher Verantwortung wahr.

Diese wichtige Aufgabe erfüllen Sie einerseits als Mitglieder einer kirchlichen Behörde und andererseits als Mitglieder einer weltweiten Glaubensgemeinschaft. Sie tun dies stets im Dienst der Menschen und der göttlichen Schöpfung. Dabei sind Sie nicht allein, sondern tragen diese Verantwortung gemeinsam, sind aufgehoben in einer Gemeinschaft, in ihrem kirchlichen Team von Mitarbeitenden, Freiwilligen und Behördenmitgliedern und in Zusammenarbeit mit verschiedensten Partnerinnen und Partnern, Institutionen und Menschen.

Wir wünschen Ihnen für die Ausübung Ihres wichtigen Amtes Mut, Weitsicht, Übersicht, Freude und Erfüllung, stets gute Wegbegleiterinnen und Wegbegleiter sowie Gottes Segen.

Herzlich



Lilian Bachmann
Synodalratspräsidentin

Mitwirkende

Evangelisch-Reformierte Landeskirche des Kantons Luzern

Lilian Bachmann, Synodalratspräsidentin

Pfr. Ulf Becker, Synodalrat

Evangelisch-Reformierte Kirchgemeinde Luzern

Christa Wenger, Kirchgemeindepräsidentin

Musik

Emma Stirnimann, Gesang

Max Helfenstein, Trompete

Willi Röthenmund, Trompete

Carl Rütli, Orgel

Weitere Gäste an der Inpflichtnahme

Beatrice Barnikol, Vizepräsidentin der Synode

Fritz Bösiger, Synodepräsident

Florian Fischer, Vizepräsident des Synodalrats

Bernadette Fries, Geschäftsstelle Landeskirche

Pfrn. Lilli Hochuli, Synodalrätin

Peter Möri, ao. Geschäftsstellenleiter Landeskirche

Isabel Racheter, Geschäftsstelle Landeskirche

Norbert Schmassmann, Synodalrat

Ursula Winkler, Geschäftsstelle Landeskirche

Daniel Zbären, Geschäftsführer Kirchgemeinde Luzern

Michi Zimmermann, Geschäftsstelle Landeskirche

Vorbereitung

Synodalrat (Lilian Bachmann, Ulf Becker, Florian Fischer), Kirchen-
vorstand Luzern (Christa Wenger), Geschäftsstelle Landeskirche
(Isabel Racheter, Michi Zimmermann), Kirchengutsverwaltung
Kirchgemeinde Luzern (Rita Keller, Michaela Steck), Sigristendienst
Teilkirchgemeinde Stadt Luzern (Peter Tanner, Radenko Vukajlovic)

Personenverzeichnis

An der heutigen Feier werden in Pflicht genommen
(Gemeinden und Personen in alphabetischer Reihenfolge):

Kirchenvorstände der zehn Kirchgemeinden der Evangelisch-Reformierten Landeskirche des Kantons Luzern

Kirchgemeinde Dagmersellen

Rudolf Gubler, Nebikon
Monika Leuenberger, Schötz
Urs Liechti, Uffikon, Kirchgemeindepräsident
Annette Sigrist, Nebikon
Pfr. David van Welden, Nebikon
Therese Zaugg, Uffikon
Michael Zulauf, Dagmersellen

Kirchgemeinde Escholzmatt

Barbara Bärtschi, Wiggen
Pfr. Marcel Horni, Escholzmatt
Ernst Reber, Schüpfheim
Irmgard Rohner Wüthrich, Marbach
Oliver Roos, Escholzmatt
Nicole Studer, Escholzmatt
Sabrina Wittwer, Wiggen
Maja Zamudio-Wyss, Sörenberg, Kirchgemeindepräsidentin

Kirchgemeinde Hochdorf

Pfrn. Marie-Luise Blum, Hildisrieden
Mélanie Esenwein, Hildisrieden
Heidi Estermann-Hochstrasser, Hitzkirch
Uwe Graf, Hochdorf, Kirchgemeindepräsident
Katharina Metz, Hochdorf
Pfr. Christoph Thiel, Hochdorf

Kirchgemeinde Horw

Elke Damm, Horw
Irene Gantert-Krebs, Horw
Thomas Künzler, Horw
Daniel Mumenthaler, Horw
Pfr. Jonas Oesch, Horw
Martin Schelker, Horw, Kirchgemeindepäsident
Jacob Schmidt, Horw
Esther Stirnimann, Horw

Kirchgemeinde Luzern

Robert Delaquis, Luzern
Nicole Signer, Luzern
Urs Thumm, Rothenburg
Christine Wenger Küng, Luzern, Kirchgemeindepäsidentin
Pfr. Peter Willi, Kriens

Kirchgemeinde Meggen-Adligenswil-Udligenswil

Evelyn Christen Bucheli, Meggen
Sara Häusermann, Adligenswil
Daniel Keller, Udligenswil
Daniel Krähenbühl, Adligenswil, Kirchgemeindepäsident
Petra Müller, Adligenswil
Christoph Oestreich, Udligenswil
Pfrn. Ursina Parr, Adligenswil
Max-Ulrich Zellweger, Meggen
Claudia Zöllig, Adligenswil

Kirchgemeinde Reiden und Umgebung

Sandra Bühl, Richenthal
Robert Gerhard, Langnau b. Reiden
Pfrn. Barbara Ingold Becker, Reiden
Virve Sinivuori-Kujath, Reiden
Anna Maria Trübenbach, Wikon
Christiane Wechsler, Langnau b. Reiden, Kirchgemeindepäsidentin
Marco Wermelinger, Reiden

Kirchgemeinde Sursee

Claudia Affentranger, Sursee
Ursula Bärzfuss, Sursee
Ginette Bättig, Neuenkirch
Kurt Boesch, Sursee
Pfrn. Anja Kornfeld, Triengen
Hans Jörg Luginbühl, Oberkirch
Christian Marti, Sempach, Kirchgemeindepräsident
Brigitte Rinert, Gunzwil
Uwe Schubkegel, Schlierbach
Pfrn. Hannah Treier, Gunzwil
Pfr. Ulrich Walther, Sursee
Pfr. Hans Weber, Sempach

Kirchgemeinde Willisau-Hüswil

Christine Blaser, Fischbach
Ruth Bourqui, Willisau
Daniel Brand, Fischbach
Pfr. Thomas Heim, Hüswil
Jolanda Kuoni, Hergiswil
Hermann Morf, Willisau, Kirchgemeindepräsident
Bigna Rösch-Schreich, Gettnau
Annemarie Struchen, Luthern Bad
Pfr. Uwe Tatjes, Willisau

Kirchgemeinde Wolhusen

Peter Bigler, Wolhusen, Kirchgemeindepräsident
Iris Fehlmann, Geiss
Wolfram Kuhlmann, Wolhusen
Lukas Schär, Wolhusen
Stefan Schmidiger, Wolhusen
Arianne Wandeler, Ruswil
Roger Würsch, Ruswil

Kirchenpflegen der acht Teilkirchengemeinden der Evangelisch-Reformierten Kirchgemeinde Luzern

Teilkirchengemeinde Buchrain-Root

Christian Beetschen, Dierikon
Pfr. Carsten Goertzen, Buchrain
Petra Kieliger, Buchrain
Ruth Kocherhans, Gisikon
Stéphane Parisi, Buchrain
Heinz Schegner, Buchrain, Kirchenpflegepräsident
Doreen Suter, Root
Wilfried Willi, Buchrain

Teilkirchengemeinde Ebikon

Celine Al Saruri, Luzern
Klaus Bachmann, Ebikon, Kirchenpflegepräsident
Jeanine Diehl, Ebikon
Rita Moschella, Ebikon
Pfr. Thomas Steiner, Ebikon
Claudine Yapprak, Ebikon

Teilkirchengemeinde Emmen-Rothenburg

Pfr. Andreas Baumann, Emmenbrücke
Andrea Fischer Trüb, Emmenbrücke
Christine Gilli, Rothenburg
Daniela Häberli, Emmen
Daniel Rüegg, Emmenbrücke
Rolf Schreuder, Emmenbrücke
Pfr. Zlatko Smolenicki, Emmenbrücke
Regula Stocker, Emmenbrücke
Walter Stucki, Emmen, Kirchenpflegepräsident
Stephan Stücklin, Emmenbrücke
Franziska Zeier, Rothenburg

Teilkirchgemeinde Kriens

Karin Arnold, Obernau
Martin Bachmann, Kriens
Pfr. Karl Däppen, Kriens
Ursula Goll, Kriens
Judith Graf, Kriens
Urs Gysin, Kriens
Verena Marti, Obernau, Kirchenpflegepräsidentin
Rita Naef Iwert, Kriens
Konstanze-Arabella Rauber, Luzern
Monika Seehafer, Kriens
Barbara Zindel, Kriens

Teilkirchgemeinde Littau-Reussbühl

Heiko Beyer, Luzern
Christa Felber, Luzern
Jürg Heggli, Luzern
Pfrn. Susanna Klöti, Luzern
Liselotte Rösli, Luzern
Beat Zimmermann, Luzern, Kirchenpflegepräsident
Monika Z'Rotz-Schärer, Luzern

Teilkirchgemeinde Malters

Brigitta Gutfleisch, Luzern, Kirchenpflegepräsidentin
Jonathan Hausheer, Malters
Pfr. Maximilian Paulin, Oberkirch
Jacqueline Theiler, Malters
Hans Trachsel, Schachen
Peter Tschannen, Malters

Teilkirchgemeinde Rigi-Südseite

Verena Arnold, Weggis
Silvio Baumann, Weggis
Helene Farkas, Weggis
Peter Heller, Weggis
Kaspar Michel, Vitznau, Kirchenpflegepräsident
Catarina Rapelli, Greppen
Martin Stierli, Vitznau
Pfr. Thomas Widmer, Weggis

Teilkirchgemeinde Stadt Luzern

Michaela Bühler, Luzern, Kirchenpflegepräsidentin
Lukas Furrer, Luzern
Tobias Hoenger, Luzern
Reimar Houtman, Luzern
Peter Humm, Luzern
Pfr. Marcel Köppli, Luzern
Pfr. Markus Sahli, Luzern
Albert Schwarzenbach, Luzern
Pfrn. Verena Sollberger, Luzern

Nicht anwesende Kirchenvorstands- oder Kirchenpflegemitglieder sowie die Mitglieder der übrigen Behörden der Kirchgemeinden und Teilkirchgemeinden (Rechnungskommissionen, Controllingkommissionen, Urnenbüros sowie Grosse Kirchenrat der Kirchgemeinde Luzern) werden von den zuständigen Behörden zu einem späteren Zeitpunkt oder schriftlich in Pflicht genommen.

Gelübde

Die Gelübdeformel für Inpflichtnahmen lautet gemäss § 9 Gesetz über die Organisation der Evangelisch-Reformierten Landeskirche des Kantons Luzern vom 28. Mai 2019 wie folgt:

Ich gelobe, das mir übertragene Amt nach den für die Evangelisch-Reformierte Landeskirche des Kantons Luzern massgebenden Vorschriften treu und gewissenhaft zu erfüllen.

Die Gelübdeformel wird durch die zuständige Person des Synodalrats oder des Kirchenvorstands verlesen. Die in Pflicht zu nehmenden Personen antworten gemeinsam nach Verlesen der Gelübdeformel mit den Worten:

Ich gelobe es.

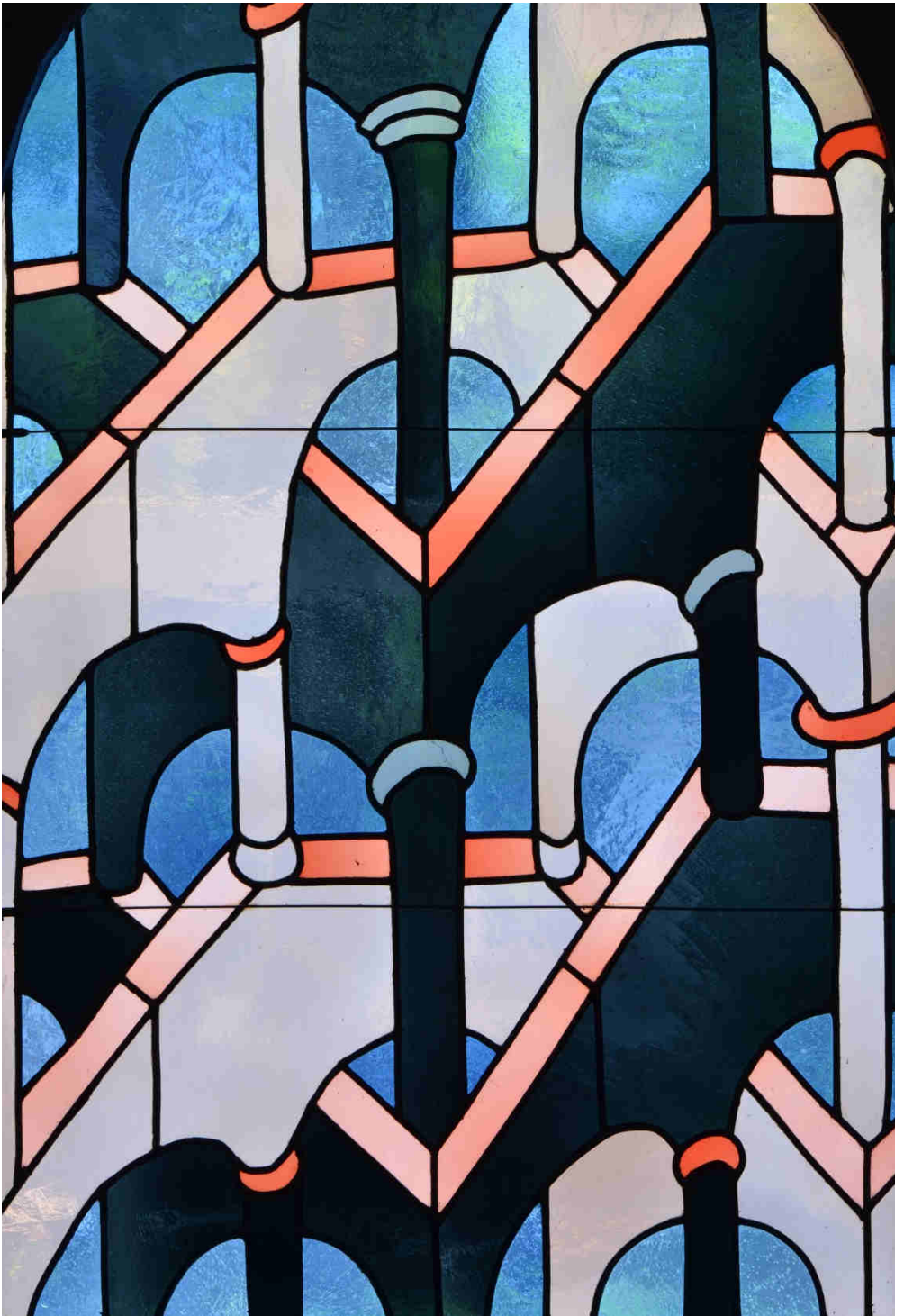

Ablauf

Sammlung und Musik

Sonata Nr. 2 für Trompeten und Orgel
von Giuseppe Aldrovandini (1671–1707)
Max Helfenstein, Willi Röthenmund, Carl Rütli

dazu Einzug der Präsidentinnen und Präsidenten der
Kirchenvorstände und Kirchenpflegen

Begrüssung

Lilian Bachmann, Synodalratspräsidentin

Einleitung

Pfr. Ulf Becker, Synodalrat

Gesang

«Eternally» von Charles Chaplin (1889–1977)
Emma Stirnimann

Inpflichtnahme der Kirchgemeindebehörden

Einleitung

Lilian Bachmann, Synodalratspräsidentin

Inpflichtnahme der Kirchenvorstandsmitglieder durch den Synodalrat

Lilian Bachmann, Synodalratspräsidentin
Pfr. Ulf Becker, Synodalrat

Die Mitglieder der Kirchenvorstände der Kirchgemeinden

Dagmersellen
Escholzmatt
Hochdorf
Horw
Luzern
Meggen-Adligenswil-Udligenswil
Reiden und Umgebung
Sursee
Willisau-Hüswil
Wolhusen

erheben sich jeweils beim Aufruf ihrer Kirchgemeinde und legen gemeinsam das Gelübde ab, indem sie auf die verletzene Gelübdeformel (siehe Seite 12) antworten:

Ich gelobe es.

Gesang

«Du ond ech» von Ruedi Bieri (*1954)
Emma Stirnimann

Inpflichtnahme der Teilkirchgemeindebehörden

Einleitung

Christa Wenger, Kirchgemeindepräsidentin

Inpflichtnahme der Kirchenpflegemitglieder durch den Kirchenvorstand Luzern

Christa Wenger, Kirchgemeindepräsidentin

Die Mitglieder der Kirchenpflegen der Teilkirchgemeinden

Buchrain-Root

Emmen-Rothenburg

Kriens

Littau-Reussbühl

Malters

Rigi-Südseite

Stadt Luzern

erheben sich jeweils beim Aufruf ihrer Teilkirchgemeinde
und legen gemeinsam das Gelübde ab, indem sie auf die
verlesene Gelübdeformel (siehe Seite 12) antworten:

Ich gelobe es.

Gesang

«Luegid vo Bärg ond Tal»

Emma Stirnimann

Gebet und gemeinsames Unser Vater

Dank- und Bittgebet

Lilian Bachmann, Pfr. Ulf Becker, Christa Wenger

Du, unser Gott,
du rufst uns in deinen Dienst
und schenkst uns die Fähigkeiten, die wir dazu brauchen.
Gemeinsam sind wir unterwegs in diese neue Legislatur,
verantwortlich für Deine Kirche
und für die Menschen, die uns anvertraut sind.
Wir wissen nicht, welche Herausforderungen uns erwarten
auf unserem gemeinsamen Weg.
Immer wieder sind wir auf darauf angewiesen,
dass wir bei unserem Denken und Handeln nicht allein sind,
darauf, dass auch Du uns beistehst.

Wir bitten dich alle Mitarbeitenden in den Kirchenvorständen
und Kirchenpflegen:
Schenke ihnen Herz und Verstand für ihre Beratungen und
Entscheidungen.
Für ihren Umgang miteinander gib ihnen Geduld und Humor.
Lass durch ihre Arbeit deinen Geist unter uns wirksam sein.

Wir bitten dich für uns alle:
Komm uns nahe, Gott,
mit deiner Hilfe und deinem Rat, mit deiner Weisheit und
Klarheit.
Dass unsere Arbeit zu deiner Ehre und zum Wohl der
Menschen geschehe,
dass unsere Beratungen besonnen und fruchtbar seien
und unsere Entscheidungen im Vertrauen auf dein Wort
gefällt werden.

Gib der Vielfalt Raum und der Einheit Gestalt.
Schärfe den Sinn für die Zeichen der Zeit.
Bring Stetigkeit und Wandel in ein gutes Mass.
Hilf uns allen, dass wir das Beste deiner Kirche suchen.

Darum bitten wir durch Jesus Christus, unsern Herrn.
Amen.

Unser Vater

alle

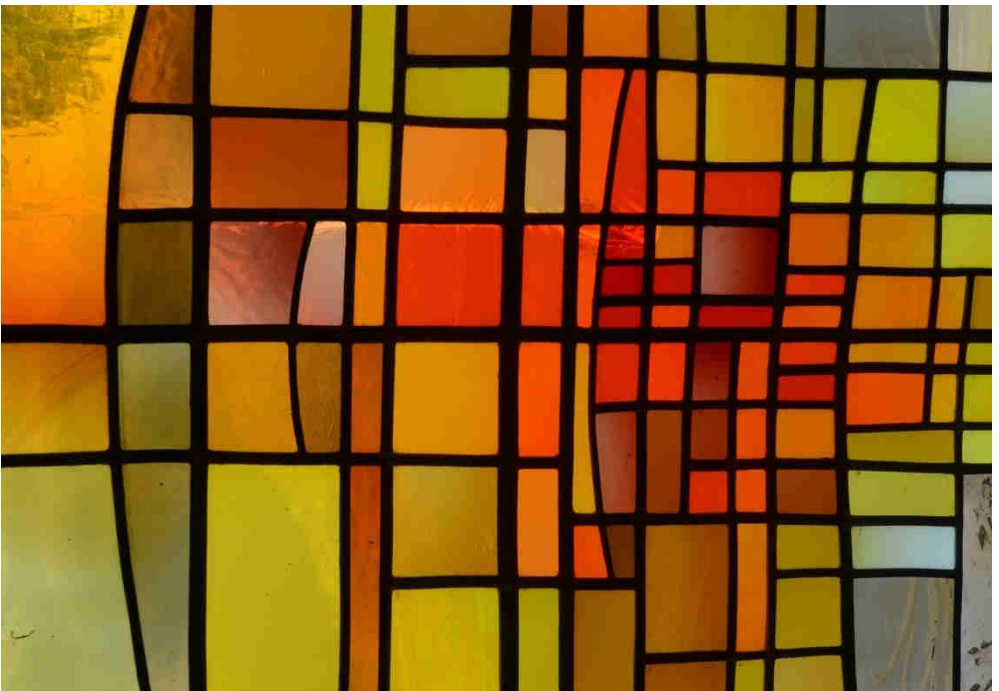

Musik

«Sound the trumpet» von Henry Purcell (ca. 1659–1695)
Max Helfenstein, Willi Röthenmund, Carl Rütli

Schlussworte

Lilian Bachmann, Synodalratspräsidentin

Segen

Pfr. Ulf Becker, Synodalrat

Musik

«Wassermusik», Suite Nr. 2 von Georg Friedrich Händel
(1685–1759)
Max Helfenstein, Willi Röthenmund, Carl Rütli

Auszug

aller Teilnehmenden an der Inpflichtnahme

Evangelisch-Reformierte
Landeskirche des Kantons Luzern
Geschäftsstelle
Hertensteinstrasse 30
6004 Luzern

041 417 28 80
geschaeftsstelle@reflu.ch
www.reflu.ch